

ตัวอย่างข้อสอบวิชาสังคมศึกษา (A - NET)

1. การทำลายล้าง การสร้างและคุ้มครองโลกกับจักรวาลเป็นบทบาทของเทพองค์ใดในศาสนาพราหมณ์-ฮินดู
 1. พระพรหม
 2. พระศิวะ
 3. พระนารายณ์
 4. พระตรีมูรติ
2. ข้อใดไม่ตรงกับปรมาตมัน
 1. พรหมัน
 2. โมกษะ
 3. ชีวาตมัน
 4. วิญญานสากล
3. ข้อใดไม่ถูกต้องเกี่ยวกับคัมภีร์อัลกุรอาน ตามความเชื่อของชาวมุสลิม
 1. เป็นคัมภีร์สุดท้ายและสูงสุด
 2. เป็นคัมภีร์ที่สมบูรณ์ที่สุด
 3. เป็นคัมภีร์ศักดิ์สิทธิ์ที่แก้ไขเพิ่มเติมไม่ได้
 4. เป็นคัมภีร์ที่พระเจ้าทรงประทานให้นบีมูฮัมมัด
4. ข้อความใดเกี่ยวกับนิกายในศาสนาอิสลามถูกต้องที่สุด
 1. นิกายซุนนีมีอบูบักร์เป็นคอลีฟะห์คนแรก
 2. นิกายวาฮะบีเกิดขึ้นพร้อม ๆ กับนิกายชีอะฮ์
 3. นิกายชีอะฮ์ถือว่า คอลีฟะห์ต้องมาจากการเลือกตั้ง
 4. ทุกนิกายแตกต่างกันเฉพาะผู้ก่อตั้งนิกายเท่านั้น

5. คำสอนของพระเยซูไม่เน้นเรื่องใด
 1. การทำพิธีกรรมบูชาพระเจ้า
 2. จริยธรรมในการดำเนินชีวิต
 3. ความรักในพระเจ้าและเพื่อนมนุษย์
 4. การเสียสละโดยไม่หวังผลตอบแทน

6. ข้อใดถูกต้องที่สุดเกี่ยวกับศาสนาคริสต์
 1. นิกายออร์ทอดอกซ์เป็นนิกายเก่าแก่ที่สุด
 2. นิกายโรมันคาทอลิกอนุญาตให้พระชั้นผู้น้อยแต่งงานได้
 3. นิกายโปรเตสแตนต์เชื่อว่าทุกคนสามารถติดต่อกับพระเจ้าโดยตรงได้
 4. นิกายโรมันคาทอลิก ออร์ทอดอกซ์ และโปรเตสแตนต์ต่างก็เคารพยกย่องมารดาพระเยซูว่าเป็นแม่พระ

7. พระพุทธศาสนาต่างกับวิทยาศาสตร์ในด้านใด
 1. การเน้นหลักเหตุผล
 2. การมุ่งประโยชน์สุขแก่มนุษยชาติ
 3. ความเชื่อในกฎเกณฑ์แห่งธรรมชาติ
 4. ความเชื่อมั่นในศักยภาพทางปัญญาของมนุษย์

8. อริยสัจ 4 เป็นพื้นฐานของหลักธรรมทั้งหลายเพราะเหตุใด
 1. เป็นหลักแสดงถึงกฎแห่งกรรม
 2. เป็นหลักแสดงถึงการแก้ปัญหาชีวิต
 3. เป็นหลักแสดงถึงการแสวงหาความจริง
 4. เป็นหลักแสดงถึงความเป็นเหตุและผล

9. คำว่า “สังขาร” ในชั้น 5 หมายถึงข้อใด
1. ร่างกายและพฤติกรรมทั้งหมดของร่างกาย
 2. การกำหนดรู้เพื่อแยกแยะกายและจิต
 3. ประสาทสัมผัสต่างๆ ทางตา หู จมูก ลิ้น กาย
 4. แรงจูงใจที่ผลักดันให้มนุษย์กระทำการอย่างใดอย่างหนึ่ง
10. จิตต์ หนุต สุขาวห : จิตที่ฝึกดีแล้วนำสุขมาให้ พุทธศาสนสุภาษิตบทนี้กล่าวถึง การฝึกจิตเพื่ออะไร
1. ฝึกให้มีสติควบคุมจิต
 2. ฝึกให้สามารถปฏิบัติตามศีล 5
 3. ฝึกให้อดทนต่อความผิดหวัง
 4. ฝึกให้จิตใจอ่อนโยน
11. จุดเริ่มต้นของการถวายผ้าจีวรแก่พระสงฆ์เกิดจากการปฏิบัติของผู้ใด
1. หมอชีวกโกมารภัจจ์
 2. พระกัศปาคตมิเถรี
 3. พระนางมัลลิกา
 4. พระยามลิณฑ
12. ข้อใดเป็นกุศลพิธี
1. การเวียนเทียน
 2. การทำบุญวันเกิด
 3. การทำบุญอุทิศ
 4. การทอดกฐิน
13. วันอัฐมีบูชา มีสาระสำคัญให้ชาวพุทธพึงยึดถือหลักธรรมที่สำคัญเกี่ยวกับเรื่องใด
1. การทำบุญ
 2. การเจริญภาวนา
 3. การอยู่รวมกัน
 4. ความไม่ประมาท

14. พระธรรมวินัยที่รวบรวมไว้ก่อนการสังคายนาครั้งที่ 5 ใช้วิธีการใด
 1. मुखปาฐะ
 2. จารึกในใบลาน
 3. พระสงฆ์ประชุมกันแต่งเป็นร้อยกรอง
 4. พระสาวกประมวลหลักคำสอนเป็นหมวดหมู่

15. วิธีคิดแบบโยนิโสมนสิการ ตรงกับข้อใดมากที่สุด
 1. เป็นความคิดเพื่อกำจัดอวิชาและตัณหา
 2. เป็นความคิดวิเคราะห์เพื่อสร้างทฤษฎีสากล
 3. เป็นพัฒนาการตามธรรมชาติที่เกิดจากการทำสมาธิ
 4. เป็นความคิดที่เกิดจากการได้รับคำแนะนำสั่งสอนแล้ว

16. ข้อใดคือจุดมุ่งหมายที่สำคัญที่สุดของการอุปสมบทในพระพุทธศาสนา
 1. ให้บิดามารดาได้รับส่วนบุญส่วนกุศล
 2. ให้มีส่วนร่วมในการปฏิบัติธรรมอย่างถูกต้อง
 3. รู้จักสำรวมกาย วาจา ใจ เพื่อให้เกิดสมาธิและปัญญา
 4. ช่วยสืบทอดพระพุทธศาสนาให้ดำรงอยู่ตลอดไป

17. การมีวินัยของพลเมืองดี สอดคล้องกับหลักประชาธิปไตยประการใดมากที่สุด
 1. หลักนิติธรรม
 2. หลักการปกครองตนเอง
 3. หลักการมีส่วนร่วมของประชาชน
 4. หลักสิทธิและเสรีภาพของพลเมือง

18. ข้อใดเป็นการคุ้มครองสิทธิมนุษยชนอย่างเป็นทางการในประเทศไทย
1. การปราบปรามการก่อการร้าย
 2. การปราบปรามบอนการพนัน
 3. การปราบปรามยาเสพติดให้โทษ
 4. การปราบปรามการค้าประเวณี
19. กรณีที่ข้าราชการต้องการฟ้องร้องผู้บังคับบัญชาเนื่องจากไม่เลื่อนขั้นเงินเดือนให้ จะต้องฟ้องศาลใด
1. ศาลแพ่ง
 2. ศาลฎีกา
 3. ศาลอุทธรณ์
 4. ศาลปกครอง
20. ผู้เยาว์สามารถกระทำการใดได้ด้วยตนเองอย่างสมบูรณ์และถูกต้องตามกฎหมาย
1. ทำพินัยกรรมเมื่ออายุ 16 ปี
 2. หมั้นเมื่ออายุ 17 ปี
 3. จดทะเบียนสมรสเมื่ออายุ 18 ปี
 4. ซื้อรถยนต์เมื่ออายุ 19 ปี
21. เด็กชายแดงอายุ 6 ขวบ ผลักเด็กชายเขียวล้มหัวแตก ต้องเย็บแผล 5 เข็ม เด็กชายแดงต้องรับผิดชอบหรือไม่ อย่างไร
1. รับผิดชอบทั้งในทางอาญาและทางแพ่ง
 2. รับผิดชอบทางแพ่งแต่ไม่รับผิดชอบทางอาญา
 3. รับผิดชอบทางอาญาแต่ไม่รับผิดชอบทางแพ่ง
 4. ไม่ต้องรับผิดชอบทั้งทางอาญาและทางแพ่ง

22. สถานภาพในข้อใดที่ได้มาด้วยความสามารถ

1. เจียวเป็นบุตรของแดงและเป็นนายกเทศมนตรี
2. พลอยเป็นภรรยาของคำและเป็นแม่ของหนูเล็ก
3. เงินเป็นบุตรเขยของทองและเป็นนายธนาคาร
4. น้อยเป็นลูกของเศรษฐีและเป็นหลานของผู้มีอิทธิพล

23. ในอีก 10 ปีข้างหน้า ประเทศไทยจะมีแนวโน้มทางสังคมไปในลักษณะใด

1. ความต้องการบริการของประชากรวัยสูงอายุเพิ่มขึ้น
2. คนในชนบทกับคนในเมืองมีวิถีชีวิตที่แตกต่างกันมากขึ้น
3. อายุขัยโดยเฉลี่ยของประชากรจะลดลง
4. คนในเมืองและชนบทจะย้ายถิ่นน้อยลง

24. ลักษณะของวัฒนธรรมไทยตรงกับข้อใดมากที่สุด

1. สืบทอดมาจากวัฒนธรรมไทยดั้งเดิม
2. รับอิทธิพลมาจากอินเดียและจีน
3. มีอิทธิพลของพระพุทธศาสนาเป็นหลัก
4. มีอารยธรรมของขอมเป็นต้นแบบ

25. ข้อใดไม่ใช่องค์ประกอบสำคัญที่บ่งบอกความเป็น “รัฐ”

1. มีประชากรที่อาศัยอยู่ในรัฐ
2. มีรัฐบาลที่มาจากการเลือกตั้งของประชาชน
3. มีอำนาจอธิปไตยที่เป็นอิสระ
4. มีดินแดนที่มีอาณาเขตแน่นอน

26. การแยกใช้อำนาจอธิปไตยโดยองค์กร 3 ฝ่าย รับผิดชอบการใช้อำนาจแต่ละด้าน
ก่อให้เกิดผลดีอย่างไร
1. เปิดโอกาสให้แต่ละฝ่ายใช้อำนาจได้อย่างมีประสิทธิภาพ
 2. ก่อให้เกิดความร่วมมือระหว่างองค์กรแต่ละฝ่าย
 3. ส่งเสริมให้แต่ละองค์กรมีระบบการทำงานที่คล่องตัว
 4. ทำให้องค์กรแต่ละฝ่ายใช้อำนาจอย่างถูกต้องเหมาะสม
27. เปรียบเทียบอำนาจนิยมและเผด็จการเบ็ดเสร็จนิยมมีความแตกต่างกันในเรื่องใด
มากที่สุด
1. ที่มาของผู้ปกครอง
 2. อำนาจของผู้ปกครอง
 3. ความเสมอภาคของประชาชน
 4. สิทธิและเสรีภาพของประชาชน
28. กรณีใดที่กำหนดให้รัฐสภาประชุมร่วมกัน
1. การแก้ไขเพิ่มเติมรัฐธรรมนูญ
 2. การพิจารณาถอดถอนนายกรัฐมนตรีออกจากตำแหน่ง
 3. การพิจารณาร่างพระราชบัญญัติงบประมาณประจำปี
 4. การเปิดอภิปรายทั่วไปเพื่อลงมติไม่ไว้วางใจนายกรัฐมนตรี
29. ประชาชนกลุ่มใดที่มีสิทธิเข้าชื่อร้องขอต่อประธานวุฒิสภาเพื่อถอดถอนข้าราชการ
การเมืองชั้นผู้ใหญ่ออกจากตำแหน่งได้
1. ประชาชนที่มีสัญชาติไทย
 2. ประชาชนที่มีสิทธิเลือกตั้ง
 3. ประชาชนที่มีสัญชาติไทยโดยกำเนิด
 4. ประชาชนที่บรรลุนิติภาวะแล้ว

30. เจตนารมณ์ของรัฐธรรมนูญแห่งราชอาณาจักรไทย พุทธศักราช 2540 ในการกำหนดให้เมืองนครอิสระตรงกับข้อใด
1. เพื่อเป็นตัวแทนของประชาชน
 2. เพื่อเป็นที่ปรึกษาของรัฐสภา
 3. เพื่อตรวจสอบการใช้อำนาจของรัฐ
 4. เพื่อสนับสนุนการบริหารงานของรัฐบาล
31. ผู้ใดไม่ต้องพ้นจากตำแหน่งเมื่อมีการยุบสภาผู้แทนราษฎร
1. ประธานรัฐสภา
 2. รองประธานรัฐสภา
 3. นายกรัฐมนตรี
 4. รองนายกรัฐมนตรี
32. ด้วยเหตุผลใดไทยจึงยุติความเป็นปฏิปักษ์ต่อจีนและหันมาสถาปนาความสัมพันธ์ทางการทูตขึ้นใหม่
1. การเปลี่ยนแปลงนโยบายของสหรัฐอเมริกา
 2. การเปลี่ยนแปลงทางการเมืองภายในประเทศจีน
 3. การเปลี่ยนแปลงนโยบายของกลุ่มประเทศอาเซียน
 4. การเปลี่ยนแปลงทางการเมืองภายในประเทศไทย
33. ข้อใดกล่าวเกี่ยวกับระบบเศรษฐกิจได้ถูกต้อง
1. ระบบเศรษฐกิจแบบทุนนิยมไม่ประสบปัญหาพื้นฐานทางเศรษฐกิจ
 2. ทุกระบบเศรษฐกิจประสบปัญหาพื้นฐานทางเศรษฐกิจเหมือนกัน
 3. ระบบเศรษฐกิจแบบผสมจะใช้กลไกราคาอย่างเดียวในการแก้ไขปัญหาพื้นฐานทางเศรษฐกิจ
 4. ระบบเศรษฐกิจแบบสังคมนิยมสามารถแก้ไขปัญหาพื้นฐานทางเศรษฐกิจได้ดีกว่าระบบเศรษฐกิจอื่น

34. ข้อใดเป็นไปตามกฎของอุปสงค์

1. ลองกองปีนี้ราคาไม่แพง คนจึงนิยมซื้อมารับประทานมาก
2. แก้วมังกรเป็นผลไม้สุภาพที่คนนิยมรับประทาน เกษตรกรจึงปลูกกันมาก
3. พ่อค้าส่งทุเรียนไปขายต่างประเทศมาก แต่ไม่ทำให้ราคาทุเรียนในประเทศแพงขึ้น
4. น้ำมันราคาแพง รัฐบาลจึงมีนโยบายรณรงค์ให้ประชาชนช่วยกันลดการใช้พลังงาน

35. ในการผลิตสินค้าและบริการ ผู้ผลิตต้องคำนึงถึงข้อใดเป็นสำคัญ

1. ผลิตเพื่อสนองความต้องการของผู้บริโภคให้มากที่สุดและมีราคาต่ำ
2. ผลิตโดยคำนึงถึงการใช้ปัจจัยการผลิตอย่างมีประสิทธิภาพสูงสุด
3. ผลิตให้มีคุณภาพตามมาตรฐานและรับผิดชอบต่อผู้บริโภค
4. ผลิตให้มีต้นทุนต่ำที่สุด เพื่อให้ได้กำไรสูงสุด

36. ข้อใดคือผลของการที่รัฐบาลประกาศให้ราคาน้ำมันลอยตัว

1. ทำให้น้ำมันมีเสถียรภาพมากขึ้น ไม่เกิดปัญหาขาดแคลนน้ำมัน
2. ทำให้ผู้ขายสามารถกำหนดราคาน้ำมันที่ทำให้ตนเองมีกำไรตามที่ต้องการได้
3. ทำให้น้ำมันปรับตัวขึ้นลงได้ตามสภาพของตลาด
4. ทำให้ผู้บริโภคปรับการซื้อน้ำมันให้สอดคล้องกับราคาน้ำมันได้

37. การที่รัฐบาลออกกฎกระทรวงบังคับให้โรงงานอุตสาหกรรมน้ำตาลทรายต้องมีเครื่องบำบัดน้ำเสีย จะส่งผลกระทบต่อราคาและปริมาณคุณภาพของน้ำตาลทรายอย่างไร

1. ทั้งราคาและปริมาณคุณภาพลดลง
2. ทั้งราคาและปริมาณคุณภาพเพิ่มขึ้น
3. ราคาคุณภาพลดลง แต่ปริมาณคุณภาพเพิ่มขึ้น
4. ราคาคุณภาพเพิ่มขึ้น แต่ปริมาณคุณภาพลดลง

38. เหตุใดรัฐบาลต้องกำหนดค่าจ้างขั้นต่ำ

1. เพราะไม่ต้องการให้เกิดปัญหาขาดแคลนแรงงาน
2. เพราะไม่ต้องการให้เกิดอุปทานส่วนเกินของแรงงาน
3. เพราะต้องการให้ระดับค่าจ้างสูงกว่าระดับคุณภาพ
4. เพราะต้องการให้กลไกราคาทำงานได้อย่างสมบูรณ์

39. วิทยาการและเทคโนโลยีก่อให้เกิดผลกระทบต่อสังคมมนุษย์ในปัจจุบันอย่างไร

1. วิธีการดำเนินชีวิตของมนุษย์ยากลำบากมากขึ้น
2. เกิดปัญหาด้านศีลธรรม จริยธรรม และอาชญากรรม
3. มนุษย์สูญเสียอำนาจทางเศรษฐกิจและศักดิ์ศรีความเป็นมนุษย์
4. รัฐบาลจะมีบทบาททางเศรษฐกิจน้อยลง

40. มะลินำสร้อยคอตองคำไปจำหน่าย ได้เงิน 12,000 บาท นำไปจ่ายเป็นค่าเล่าเรียนบุตร 7,000 บาท ค่าอาหาร 2,000 บาท ค่าเสื้อผ้านักเรียน 2,500 บาท และค่ารองเท้า 500 บาท จากเหตุการณ์ดังกล่าวเงินไม่ได้ทำหน้าที่ข้อใด

1. เครื่องเก็บรักษาค่า
2. มาตรฐานวัดมูลค่า
3. มาตรฐานในการชำระหนี้
4. สื่อกลางในการแลกเปลี่ยน

41. การที่เอ็นพีแอล (NPL) รวมของธนาคารพาณิชย์ไทยทั้งระบบมีค่าเท่ากับร้อยละ 10 หมายความว่าอย่างไร
1. ธนาคารพาณิชย์ไทยทั้งระบบมีหนี้ที่ธนาคารไม่สามารถชำระได้เท่ากับร้อยละ 10 ของหนี้ทั้งหมด
 2. หนี้ที่ไม่ก่อให้เกิดรายได้ของธนาคารพาณิชย์ไทยทั้งระบบเท่ากับร้อยละ 10 ของสินเชื่อทั้งหมดที่ธนาคารให้กู้
 3. ร้อยละ 10 ของสินเชื่อทั้งหมดของธนาคารพาณิชย์ไทยทั้งระบบเป็นหนี้ที่เกิดจากการกู้ยืมจากต่างประเทศ
 4. ร้อยละ 10 ของสินเชื่อทั้งหมดที่ธนาคารพาณิชย์ไทยทั้งระบบให้กู้ เป็นหนี้ที่ไม่มีหลักทรัพย์ค้ำประกัน
42. การก่อกวนสาธารณะโดยการขายพันธบัตรให้ธนาคารพาณิชย์และเอกชน จะทำให้เกิดผลตามข้อใด
1. การเพิ่มขึ้นของอัตราดอกเบี้ยในตลาดเงิน
 2. การเพิ่มขึ้นของการลงทุนของเอกชน
 3. การเพิ่มขึ้นของระดับราคาสินค้าโดยทั่วไป
 4. การเพิ่มขึ้นของปริมาณเงินในระบบเศรษฐกิจ
43. ข้อใดไม่ใช่หลักการที่สำคัญของสหกรณ์
1. การให้การศึกษา ฝึกอบรม และสารสนเทศแก่สมาชิก
 2. การเป็นสมาชิกที่เปิดกว้างแก่บุคคลในกลุ่มอาชีพเดียวกัน
 3. การมีส่วนร่วมทางเศรษฐกิจแก่สมาชิก
 4. การควบคุมสมาชิกตามหลักประชาธิปไตย

44. ถ้าอัตราเงินเฟ้อสูงขึ้นมาก นโยบายในข้อใดจะช่วยแก้ปัญหานี้ได้ และเพราะเหตุใด
1. เพิ่มอัตราภาษีให้สูงขึ้น เพื่อลดอำนาจซื้อของประชาชน
 2. ลดอัตราดอกเบี้ยเงินกู้ เพื่อจูงใจให้เอกชนกู้เงินไปลงทุนมากขึ้น
 3. รัฐบาลเพิ่มเงินเดือนข้าราชการและลูกจ้าง เพื่อบรรเทาความเดือดร้อน
 4. ลดอัตราเงินสำรองตามกฎหมายของธนาคารพาณิชย์ เพื่อกระตุ้นการปล่อยสินเชื่อ
45. ถ้าดุลบัญชีเดินสะพัดเกินดุล 1 พันล้านบาท แต่เงินทุนเคลื่อนย้ายสุทธิขาดดุลเป็นมูลค่าเท่ากัน คำตอบในข้อใดถูกต้อง
1. ดุลการชำระเงินสมดุล ทุนสำรองระหว่างประเทศเป็นศูนย์
 2. ดุลการชำระเงินสมดุล ทุนสำรองระหว่างประเทศคงเดิม
 3. ดุลการชำระเงินเกินดุล ทุนสำรองระหว่างประเทศเพิ่มขึ้น
 4. ดุลการชำระเงินขาดดุล ทุนสำรองระหว่างประเทศลดลง
46. ข้อใดคือประโยชน์ของการทำการค้าระหว่างประเทศตามนโยบายการค้าเสรี
1. เศรษฐกิจของประเทศต่าง ๆ ที่ทำการค้ากัน จะมีเสถียรภาพมากขึ้น
 2. แต่ละประเทศที่ทำการค้ากันจะไม่ประสบปัญหาการว่างงาน
 3. ก่อให้เกิดการกระจายผลประโยชน์ไปยังประเทศที่ทำการค้ากันอย่างทั่วถึงและเท่าเทียมกัน
 4. สินค้าที่แต่ละประเทศส่งออกเป็นสินค้าที่ประเทศมีความชำนาญในการผลิตและมีต้นทุนต่ำ
47. ข้อใดไม่ใช่ลักษณะของตลาดรวม
1. ประเทศสมาชิกกำหนดนโยบายการเงินและนโยบายการคลังให้เป็นแนวเดียวกัน
 2. ประเทศสมาชิกกำหนดอัตราภาษีศุลกากรกับประเทศนอกกลุ่มในอัตราเดียวกัน
 3. มีการเคลื่อนย้ายปัจจัยการผลิตระหว่างประเทศสมาชิกอย่างเสรี
 4. มีการปลดภาษีศุลกากรระหว่างประเทศสมาชิก

48. วิฤติเศรษฐกิจของไทยที่เริ่มเมื่อ พ.ศ. 2540 มีสาเหตุสำคัญมาจากข้อใด
1. เงินบาทแข็งค่าเกินไป ทำให้ดุลการค้าขาดดุลมาก
 2. เงินบาทอ่อนค่าเกินไป ทำให้ดุลงบประมาณขาดดุลมาก
 3. เงินบาทแข็งค่าเกินไป ทำให้บัญชีเดินสะพัดขาดดุลมาก
 4. เงินบาทอ่อนค่าเกินไป ทำให้ดุลการชำระเงินขาดดุลมาก
49. ที่กล่าวว่าศิลาจารึกสุโขทัย เป็นหลักฐานปฐมภูมิที่มีคุณค่า เพราะเหตุผลข้อใด
1. เป็นหลักฐานทางประวัติศาสตร์ที่เก่าแก่ที่สุด
 2. เป็นบันทึกลายลักษณ์อักษรที่คงทนถาวร
 3. เป็นบันทึกเหตุการณ์ที่เกิดจากความประสงค์ของพระมหากษัตริย์ในยุคนั้น
 4. เป็นหลักฐานประวัติศาสตร์ที่มีความสมบูรณ์ไม่ต้องค้นคว้าจากหลักฐานอื่น ๆ อีก
50. สมชายและสมหญิงใช้ข้อมูลเดียวกันในการเขียนรายงานประวัติศาสตร์ เรื่องท้าวสุรนารี ผลปรากฏว่างานของสมชายมีคุณค่ามากกว่างานของสมหญิง เพราะเหตุใด
1. การตั้งสมมติฐาน
 2. การคัดเลือกข้อมูล
 3. การวิเคราะห์ข้อมูล
 4. การตรวจสอบข้อมูล
51. ในยุคคลาสสิก จักรพรรดิโรมันสามารถสร้างสังคมนานาชาติภายใต้กฎหมายเดียวกัน โดยใช้ภาษาใดร่วมกัน
1. ภาษากรีก
 2. ภาษาละติน
 3. ภาษาฮีบรู
 4. ภาษาเฮลเลนิก
52. เพราะเหตุใด จึงกล่าวว่า แมกนา คาร์ตา เป็นรัฐธรรมนูญฉบับแรกของโลก
1. เพราะระบุถึงสิทธิขั้นพื้นฐานของมนุษย์
 2. เพราะระบุถึงสิทธิและเสรีภาพของประชาชน
 3. เพราะระบุถึงกลไกในการปกครองประเทศ
 4. เพราะระบุถึงอำนาจอธิปไตยที่มาจากมวลชน

53. ข้อใดไม่ใช่ลักษณะความโดดเด่นของสมัยกลาง

1. การก่อตั้งมหาวิทยาลัยในยุโรปตะวันตก
2. การจัดการศึกษาด้านศิลปศาสตร์อย่างมีระบบ
3. การมีระบบฝึกงานเพื่อพัฒนาฝีมือแรงงาน
4. การให้สิทธิเสมอภาคแก่ประชาชน

54. เหตุการณ์ในประวัติศาสตร์ต่อไปนี้

- | | |
|--------------------------|--------------------------|
| ก. การปฏิวัติวิทยาศาสตร์ | ข. การฟื้นฟูศิลปวิทยาการ |
| ค. การปฏิรูปสมัยเมจิ | ง. สงครามฝิ่น |

ข้อใดจัดเรียงลำดับเหตุการณ์ก่อนหลังได้ถูกต้อง

- | | |
|------------|------------|
| 1. ก ค ง ข | 2. ข ก ง ค |
| 3. ง ก ค ข | 4. ก ข ค ง |

55. ข้อใดไม่ใช่สาเหตุของการล่าอาณานิคม

1. ความต้องการแหล่งวัตถุดิบ และตลาด
2. ความต้องการสร้างความยิ่งใหญ่ของชาติจักรวรรดินิยม
3. ความขัดแย้งในอุดมการณ์ทางเศรษฐกิจและการเมือง
4. ความเชื่อของพวกจักรวรรดินิยมในเรื่อง “ภาระของคนผิวขาว”

56. ปัจจัยข้อใดทำให้การเรียกร้องเอกราชของอินเดียประสบผลสำเร็จ

1. การรวมพลังชาตินิยมชาวฮินดู
2. การต่อสู้อย่างสงบโดยยึดหลักอหิงสา
3. การสนับสนุนจากองค์การสหประชาชาติ
4. ความร่วมมือกันระหว่างชาวฮินดูและมุสลิม

57. การถ่ายทอดผลงานด้านจิตรกรรมแนวสังคมนิยมในคริสต์ศตวรรษที่ 19
จิตรกรรมมีวัตถุประสงค์สำคัญในข้อใด

1. เพื่อสะท้อนชีวิตในสังคมอุตสาหกรรม
2. เพื่อส่งเสริมการเมืองการปกครองแบบประชาธิปไตย
3. เพื่อสะท้อนความก้าวหน้าทางวิทยาศาสตร์และเทคโนโลยี
4. เพื่อสะท้อนบทบาทของศาสนจักรที่มีอิทธิพลต่อสังคม

58. เกณฑ์ใดที่ถือว่าเป็นช่วงเวลาแห่งการสิ้นสุดของประวัติศาสตร์สากลสมัยใหม่

1. การสิ้นสุดของสมัยจักรวรรดินิยม
2. การสิ้นสุดของสงครามโลกครั้งที่ 1
3. การสิ้นสุดของสงครามโลกครั้งที่ 2
4. การสิ้นสุดของสงครามเย็น

59. แนวคำสอนของขงจื้อเน้นความสำคัญในเรื่องใด

1. วิธีแห่งธรรมชาติ
2. การบูชาบรรพบุรุษ
3. ความสัมพันธ์ของคนในสังคม
4. ระเบียบแบบแผนการปกครอง

60. กุศโลบายทางการเมืองใดที่พระมหากษัตริย์สุโขทัยทรงใช้ในการดำเนินนโยบาย
เสริมสร้างความเป็นปึกแผ่นของอาณาจักร

1. การควบคุมกำลังคนให้เป็นหมวดหมู่
2. การสร้างความสัมพันธ์ในระบบเครือญาติ
3. การสถาปนารูปแบบการปกครองตามระบบศักดินา
4. การส่งพระโอรสไปปกครองหัวเมืองประเทศราช

61. การปฏิรูปการปกครองในสมัยสมเด็จพระบรมไตรโลกนาถมีลักษณะอย่างไร

1. กระจายอำนาจ และ แบ่งแยกหน้าที่
2. รวมอำนาจเข้าสู่ศูนย์กลาง และ แบ่งแยกหน้าที่
3. รวมอำนาจเข้าสู่ศูนย์กลาง และ รวมหน้าที่
4. กระจายอำนาจ และ จัดลำดับชั้นการบังคับบัญชา

62. การเปิดโอกาสให้ชาวต่างชาติเข้ามาทำงานในประเทศสมัยรัชกาลที่ 3 ถึงรัชกาลที่ 5 ทำให้ไทยได้รับประโยชน์สูงสุดในเรื่องใด
1. การเรียนรู้วิทยาการสมัยใหม่
 2. การเรียนรู้ระบบการค้ากับประเทศตะวันตก
 3. การแก้ไขปัญหาเรื่องสิทธิสภาพนอกอาณาเขต
 4. การรอดพ้นจากการคุกคามของลัทธิจักรวรรดินิยม
63. เย็นเป็นลูกทาสที่เกิดใหม่ และได้รับอิสรภาพโดยสมบูรณ์ตามกฎหมายใน พ.ศ. 2432 แสดงว่า เย็นเกิดในปีใด
1. ปีที่รัชกาลที่ 5 เสด็จเถลิงถวัลย์ราชสมบัติ
 2. ปีที่รัชกาลที่ 5 ทรงประกาศใช้พระราชบัญญัติทาส
 3. ปีที่รัชกาลที่ 5 ทรงประกาศใช้พระราชบัญญัติการเกณฑ์ทหาร
 4. ปีที่รัชกาลที่ 5 ทรงประกาศพระราชบัญญัติพิทักษ์อายุลูกทาสลูกไทย
64. อุบัติเหตุการรั่วไหลของกัมมันตภาพรังสี ที่โรงไฟฟ้านิวเคลียร์เชอร์โนบีลของสหภาพโซเวียตใน ค.ศ. 1986 ส่งผลต่อสังคมโลกอย่างไร
1. การเสนอแผนการใช้พลังงานนิวเคลียร์ในประเทศต่าง ๆ
 2. การลงนามของประมุขมหาอำนาจในการจำกัดอาวุธนิวเคลียร์
 3. การลงมติให้สหประชาชาติเข้าตรวจสอบการใช้นิวเคลียร์ของประเทศสมาชิก
 4. การตื่นตัวของนานาประเทศในการปฏิรูปเทคโนโลยีโรงไฟฟ้านิวเคลียร์
65. ถ้าวัดระยะทางจริงในภูมิประเทศได้ 2.5 กิโลเมตร และวัดระยะทางในแผนที่ได้ 5 เซนติเมตร แผนที่นี้ใช้มาตราส่วนใด
- | | |
|----------------|------------------|
| 1. 1 : 5,000 | 2. 1 : 50,000 |
| 3. 1 : 500,000 | 4. 1 : 5,000,000 |

66. ข้อมูลจากดาวเทียม NOAA เป็นประโยชน์ในด้านใด

1. การจัดการป่าไม้
2. การสำรวจทรัพยากรแร่
3. การพยากรณ์อากาศ
4. การวางผังเมือง

67. จากภาพ พิกัดภูมิศาสตร์ ก อ่านถูกต้องตรงกับข้อใด

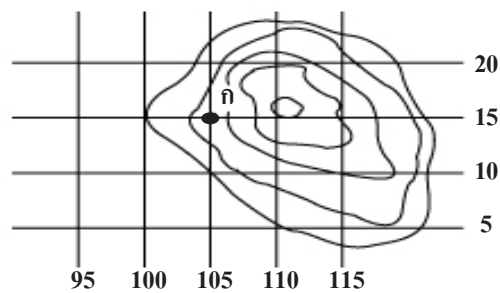

1. ละติจูด 15 องศาเหนือ ลองจิจูด 105 องศาตะวันออก
2. ละติจูด 15 องศาใต้ ลองจิจูด 105 องศาตะวันออก
3. ละติจูด 15 องศาเหนือ ลองจิจูด 105 องศาตะวันตก
4. ละติจูด 15 องศาใต้ ลองจิจูด 105 องศาตะวันตก

68. ข้อใดคือประโยชน์ของการเรียกพายุหมุนเขตร้อนให้แตกต่างกันเป็น พายุดีเปรสชัน พายุโซนร้อน หรือพายุไต้ฝุ่น

1. เพื่อให้ทราบแหล่งกำเนิดของพายุ
2. เพื่อใช้ในการตั้งชื่อพายุอย่างเหมาะสม
3. เพื่อให้ทราบทิศทางและการเคลื่อนที่ของพายุ
4. เพื่อให้ทราบกำลังความแรงและการป้องกัน

69. เมืองหลวงใดมีทำเลที่ตั้งแตกต่างจากเมืองหลวงอื่น

1. ไคโร
2. ลาปาซ
3. ลอนดอน
4. กรุงเทพมหานคร

70. การบริหารจัดการของผู้ว่าราชการจังหวัดแบบบูรณาการควรรนำเทคโนโลยีข้อใด มาช่วยในการพัฒนาและตัดสินใจเชิงพื้นที่
1. ระบบช่วยการพัฒนา (DS)
 2. ระบบสนับสนุนการตัดสินใจ (DSS)
 3. ระบบกำหนดตำแหน่งบนโลก (GPS)
 4. ระบบสารสนเทศทางภูมิศาสตร์ (GIS)
71. ข้อใดเป็นวัฒนธรรมไทยที่เกิดจากความสัมพันธ์ระหว่างระบบธรรมชาติกับระบบมนุษย์
1. ประเพณีสงกรานต์
 2. ประเพณีบวชลูกแก้ว
 3. ประเพณีขึ้นบ้านใหม่
 4. ประเพณีโกนจุก
72. การสลายตัวของหินบะซอลต์ แอนดีไซต์ และทัปต์ ทำให้เกิดลักษณะเฉพาะทางภูมิศาสตร์ที่เหมาะสมกับการผลิตในข้อใด
1. อุตสาหกรรมซีเมนต์ที่จังหวัดสระบุรี
 2. อุตสาหกรรมเซรามิกที่จังหวัดลำปาง
 3. การปลูกพืชไร่ที่จังหวัดกาญจนบุรี
 4. การปลูกมะขามหวานที่จังหวัดเพชรบูรณ์
73. ถ้าน้ำในแม่น้ำพุทไธ้ น้ำจะบอกประชากรริมฝั่งอย่างไร จึงจะให้น้ำและประชากรริมฝั่งมีความสุขยืนนาน
1. อย่าเอาฉันไปขังไว้ ปล่อยให้ฉันเป็นไปตามธรรมชาติเถิด
 2. นำฉันไปใช้เท่าที่จำเป็นและช่วยดูแลความสะอาดให้ฉันด้วย
 3. นำสิ่งต่าง ๆ มาตกแต่งให้ฉันสวยงามตามที่ท่านต้องการ
 4. ฉันต้องการอยู่ตามลำพังไม่ยุ่งเกี่ยวกับใคร

74. “Give Earth a Chance” ซึ่งเป็นคำขวัญของวันสิ่งแวดล้อมโลกเมื่อวันที่ 5 มิถุนายน พ.ศ. 2545 ตรงกับข้อความใด
1. ให้โอกาสโลก พ้นคืนความสดใสให้ชีวิต
 2. โลกจะเสียโอกาส หากผิดพลาดด้านสิ่งแวดล้อม
 3. ช่วยกันรักษาโลก ด้วยการให้โอกาสแก่สิ่งแวดล้อม
 4. เชื่อมโยงโลกกว้าง สร้างโอกาสให้สิ่งมีชีวิต
75. ผู้ใดกระทำผิดตามพระราชบัญญัติคุ้มครองผู้ไม่สูบบุหรี่พุทธศักราช 2535
1. ฌรณคนอนสูบบุหรี่ที่บ้านเพื่อน
 2. พรชัยนั่งสูบบุหรี่ในรถยนต์ส่วนตัว
 3. ไพบุญยืนสูบบุหรี่ในตู้โทรศัพท์สาธารณะ
 4. วิจิตรเดินสูบบุหรี่ที่ระเบียงบ้าน
76. ประเทศไทยมีนโยบายอย่างไรเกี่ยวกับอาหารที่มีพืชตัดแปลงพันธุกรรมเป็นส่วนประกอบ
1. ออกกฎหมายห้ามนำเข้า
 2. สนับสนุนให้มีการผลิตภายในประเทศ
 3. ให้นำเข้าเฉพาะผลิตภัณฑ์สำเร็จรูป
 4. ออกกฎหมายให้มีการติดฉลากผลิตภัณฑ์ที่มีจีเอ็มโอเกินร้อยละ 5
77. ข้อใดไม่ใช่ลักษณะของพื้นที่สงวนชีวลัย
1. มีการรวบรวมพันธุ์ไม้ไว้เป็นหมวดหมู่
 2. เป็นแหล่งศึกษาด้านวิทยาศาสตร์
 3. มีความหลากหลายทางพันธุกรรม
 4. เป็นระบบนิเวศวิทยาธรรมชาติ

78. “วิธีการแก้งดิน” ตามแนวพระราชดำริของพระบาทสมเด็จพระเจ้าอยู่หัวรัชกาลปัจจุบัน เป็นการแก้ปัญหาดินประเภทใด

1. ดินเค็มจัด
2. ดินเปรี้ยวจัด
3. ดินถูกชะล้างพังทลาย
4. ดินขาดความอุดมสมบูรณ์

79. ภูมิปัญญาไทยในการจัดการทรัพยากรน้ำคือข้อใด

1. มาบ
2. บาราย
3. ชลัมพู
4. สรีดภงส

80. ใครคือผู้ที่มีส่วนร่วมในการทำลายชั้นโอโซนของโลกมากที่สุด

1. นายเঙ্গেไซส์สเปรย์กระป๋องเตงรถจักรยาน
2. นางสาวเนยจิตพ่นปุ๋ยเคมีในไร่ผัก
3. นายเอสไต้ทินเนอร์ผสมสีน้ำมันซ่อมแซมบ้าน
4. นางสาวออมใช้สารกำจัดศัตรูพืชในสวนผลไม้